



## El Ayuntamiento ante la crisis del coronavirus

- **1,5 millones** en bajadas de impuestos a familias y empresas
- Primeros **500.000 €** en ayudas a comerciantes y hosteleros
- **61 millones** en inversiones e infraestructuras para la ciudad



**La Nevera,  
con las víctimas**



**Majadahonda, ejemplo  
de solidaridad**

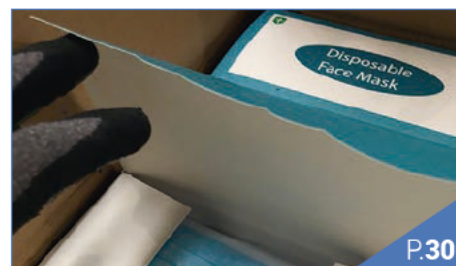

**Reparto de 160.000  
mascarillas a domicilio**



# MAJADAHONDA

MAYO 2020 / N51

Sumario



Ayuntamiento  
de Majadahonda

**BOLETÍN  
INFORMATIVO  
MUNICIPAL**

**Fotografías:**

Gabinete de Prensa  
Archivo Municipal  
FotografiArte

**Edita:** Ayuntamiento de  
Majadahonda  
(Dirección de  
Comunicación)  
Plaza Mayor nº3  
28220-Majadahonda  
Tel. 916349100  
[www.majadahonda.org](http://www.majadahonda.org)

D.L.: M.12245-1996



Editorial MIC  
Tel.: 902 271 902  
[www.editorialmic.com](http://www.editorialmic.com)

## 08 Plan de recuperación económica



## 16 Majadahonda firme en la lucha contra el COVID-19

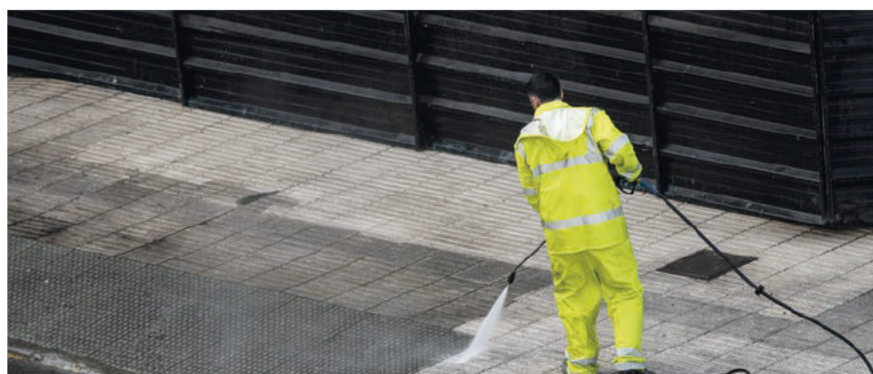

## 22 La Nevera, con las víctimas



## 24 Majadahonda, ejemplo de solidaridad

## 27 En esta crisis... premio a los voluntarios

## 30 El Ayuntamiento buzonea 160.000 mascarillas a los vecinos





Queridos vecinos:

Han pasado ya más de dos meses desde que se declarara el Estado de Alarma en España provocado por la grave crisis sanitaria del coronavirus que está dejando una terrible cifra de muertos en nuestro país y contra la que aún estamos luchando. En primer lugar, quiero trasladar mi más sentido pésame y todo mi cariño a los que hayáis perdido en este tiempo a algún familiar o ser querido y aprovecho para ponerme a vuestra disposición en cualquier cosa en la que, desde el Ayuntamiento, os podamos ayudar.

Han sido semanas muy duras, en las que os hemos pedido un gran esfuerzo a todos y en Majadahonda estáis cumpliendo mayoritariamente de una manera ejemplar. Quiero daros las gracias de corazón. Sabía de vuestro compromiso, pero os reconozco que me ha emocionado vuestro comportamiento, vuestra solidaridad, vuestro apoyo, y sólo espero que hayamos estado y sigamos estando a la altura.

En esta revista tratamos de manera especial todas las acciones que hemos llevado a cabo durante este tiempo en el que el Consistorio no ha parado ni un solo segundo. Hemos adaptado la atención a los vecinos, hemos reforzado la sede electrónica, se han coordinado las acciones solidarias y de voluntariado, se ha intensificado el trabajo de los servicios sociales y, por supuesto, tenemos preparado un ambicioso plan de recuperación económica que ya estamos avanzando en alguno de sus ejes principales.

Así, en estas páginas os informamos de una importante reforma fiscal con nuevas bajadas de impuestos a familias y empresas cifrada en más de 1,5 millones de euros, medidas de apoyo concretas al comercio y hostelería de la localidad y ambiciosas inversiones por más de 61 millones de euros que inyecten recursos a la economía y dinamicen sectores productivos muy castigados en esta situación. De todo ello os informamos en las páginas interiores de esta publicación.

En este tiempo se ha conseguido mucho pero sigue quedando mucho por hacer. Todos tenemos ganas de recuperar la normalidad pero tenemos que ser extremadamente



**José Luis Álvarez Ustarroz**

Alcalde

responsables y cuidadosos en nuestras salidas y extremar y no descuidar, ahora menos que nunca, las medidas de protección.

De nuevo os agradezco vuestra ayuda sin la que la que esta victoria, que cada vez está más cerca, no sería posible. Gracias

**José Luis Álvarez Ustarroz**

Alcalde



# CENTRADOS EN LA SALUD Y EN LA RECUPERACIÓN ECONÓMICA

Frente a las improvisaciones y la falta de transparencia y de eficacia en la gestión de la crisis del coronavirus por parte del Gobierno de Sánchez, el Gobierno del PP de Majadahonda adoptó desde el primer momento las **medidas necesarias para proteger la salud de sus vecinos** y para trabajar en un **ambicioso plan de apoyo a los ciudadanos, comercios y empresas del municipio**.

## PIONEROS EN MEDIDAS PREVENTIVAS EN LA ADMINISTRACIÓN

- ✓ Diseñamos un sistema de teletrabajo para **salvaguardar la salud** de los trabajadores municipales y los vecinos.
- ✓ Facilitamos la **gestión online** de todos los servicios municipales.
- ✓ Implementamos **medidas de seguridad e higiene** para los trabajadores municipales.
- ✓ **Cierre de centros municipales** y suspensión de actividades deportivas y culturales, talleres, etc.
- ✓ Refuerzo de las labores de **limpieza y desinfección**.

## REPARTO DE MASCARILLAS A LOS VECINOS DE MAJADAHONDA

- ✓ Buzoneo de mascarillas a todos los vecinos del municipio.
- ✓ Reparto de mascarillas infantiles para quienes lo solicitaron.

## APOYAMOS AL COMERCIO LOCAL DE MAJADAHONDA

- ✓ Primera partida de 500.000 euros para comerciantes y hosteleros.
- ✓ **Ayuda a los comercios** con la desinfección de locales y las medidas de seguridad.
- ✓ Favorecemos la **adaptabilidad de los comercios y la instalación de nuevos negocios** suspendiendo por un año de las tasas derivadas de diferentes licencias.
- ✓ **Suspensión de la Tasa de Terrazas** mientras no se pueda realizar la actividad este año y se baja a la mitad el año que viene.
- ✓ **Devolución de la Tasa del Mercadillo** para el periodo en que no se pueda ejercer la actividad y reducción de un 50% de la misma.
- ✓ Bajada de un **50% la Tasa de Quioscos**.
- ✓ Suspensión de la tasa por ocupación de la vía pública para actividades de **dinamización del comercio local**.
- ✓ Hasta un **95% de bonificación en el Impuesto de Construcciones, Instalaciones y Obras** para las reformas de locales comerciales.

## BAJAMOS LOS IMPUESTOS

- ✓ Incremento las **bonificaciones a familias numerosas** en un 5%.
- ✓ Mantenimiento del **IBI en el mínimo legal permitido** (0,4%) y bajada a ese mínimo al de las propiedades rústicas.
- ✓ **Bonificación de hasta un 60%** al Impuesto de Vehículos.
- ✓ Aumento de la **bonificación de la plusvalía municipal** (Impuesto del Incremento del Valor de los Terrenos de Naturaleza Urbana) por fallecimiento de familiar.
- ✓ **Bonificación en el IBI del 75%** para todas las concesiones municipales cuando concurren circunstancias de fomento de puestos de trabajo.
- ✓ Hasta el **75% de bonificación en el IBI en inmuebles declarados de interés social** para actuaciones de emergencia o para fomentar el empleo.
- ✓ Incremento de la **bonificación del IAE hasta el 50% por la creación de empleo indefinido**.

## CON LOS QUE MÁS LO NECESITAN

- ✓ **Servicios Sociales** del Ayuntamiento operativos durante toda la crisis.
- ✓ Acompañamiento online a **familias con bebés**.
- ✓ **Reparto de comida** a las familias más necesitadas.
- ✓ Decretamos **luto por todos los fallecidos** por coronavirus.
- ✓ **Cesión de las instalaciones de la pista de hielo La Nevera** de Majadahonda a las autoridades funerarias.
- ✓ Coordinación de la **red de voluntariado** por parte del Ayuntamiento.
- ✓ **Consejos psicológicos** para superar el confinamiento.

## GRAN PLAN DE INVERSIONES PARA ACTIVAR LA ECONOMÍA

- ✓ Inversiones en la **mejora de las instalaciones deportivas** de la ciudad.
- ✓ Reforma integral de las **zonas infantiles y parques**.
- ✓ Plan de **mejoras en colegios** y escuelas infantiles públicas y creación de una **nueva escuela infantil**.
- ✓ Actualización del **alumbrado público** y plan de **mejoras en las aceras**.
- ✓ Creación de la **pasarela peatonal que unirá Roza Martín** con el resto del municipio.
- ✓ **Conexión peatonal con Boadilla**.
- ✓ La mayor **operación asfalto** de la historia de Majadahonda.

Vamos a seguir trabajando con **unidad, esfuerzo, responsabilidad, transparencia y eficacia**.  
**Centrados en lo importante: en todos y cada uno de nuestros vecinos.**





Desde Ciudadanos Majadahonda seguimos trabajando con **sensatez** y **moderación** en propuestas que ayuden a nuestros vecinos a **superar esta crisis y salir adelante**.

Agradecemos que el Gobierno esté adoptando algunas de ellas y le exigimos que priorice la **lealtad a los majariegos por encima de intereses partidistas**.

### Propuestas realizadas por Ciudadanos en la lucha contra el COVID-19 estas semanas:

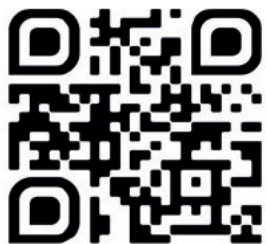

- Distribución de **mascarillas a los vecinos**.
- Atención continua y petición de **test y EPI a residencias de mayores**.
- Exención de la tasa de terrazas y veladores y **bonificaciones** en el pago de **licencias de funcionamiento, cambios de titular u obras en locales comerciales**. Un **comercio seguro** en una ciudad segura.
- Planificación de actividades **alternativas a los campamentos de verano** para garantizar la **conciliación familiar y profesional**.
- **Plan de contingencia** previendo actuaciones **ante posibles rebrotes**.



25 propuestas Cs

Además, hemos propuesto al Pleno Municipal la **creación de una Comisión Especial de Seguimiento y Medidas ante el COVID-19 (CESCOVID)**. Queremos abrir un espacio transparente para que los **grupos políticos municipales y la sociedad civil** de Majadahonda estudiemos en detalle **medidas para combatir al coronavirus** y su impacto en nuestra ciudad.



**¡JUNTOS VENCEREMOS!**





# MEDIDAS CONCRETAS PARA FAMILIAS Y EMPRESAS

## Para que nadie se quede atrás

*A la trágica pérdida de vidas humanas provocada por el COVID-19, se suman las terribles consecuencias del parón de la economía. Amplios sectores de la población van a sufrir desempleo, bajas salariales, inactividad y falta de ingresos. Majadahonda dispone de 67,3 millones de remanente de tesorería y, por ello, proponemos:*

### 3 MILLONES DE €

#### FONDO DE AYUDA A FAMILIAS Y EMPRESAS



**1,5 M** para mejorar la capacidad económica de las FAMILIAS.



**1,5 M** ayudas a EMPRESAS, AUTÓNOMOS y TRABAJADORES afectados por el COVID-19.

### 5,5 MILLONES DE €

#### INVERSIONES PARA LA REACTIVACIÓN ECONÓMICA



##### ESCUELA INFANTIL

No más niños sin escolarizar por falta de plazas.



##### CENTRO DE MAYORES

Que atenúe la saturación del Centro de Mayores Reina Sofía y evite desplazamientos de los mayores de una punta a otra de la ciudad.



##### REFORMA DE COLEGIOS

1 millón de euros para acometer obra de mejora urgentes ya comprometidas.

### OTRAS ACTUACIONES



##### VIVIENDA PÚBLICA EN ALQUILER

Inicio de la construcción de las 159 viviendas de protección pública previstas junto al Puerta de Hierro.



##### CENTRO DE SALUD

Cesión de parcela municipal para la construcción de un tercer centro de salud y exigir al gobierno regional el refuerzo de las plantillas.



##### NUEVAS DEDUCCIONES FISCALES

Instar a la Comunidad de Madrid a deducciones como el cuidado de dependientes, gastos por adquisición de libros de texto y material escolar etc.



# VOX

Majadahonda



**EN ESTOS MOMENTOS TAN DIFÍCILES,  
NUESTRAS ORACIONES Y PENSAMIENTOS ESTÁN CON TODOS  
LOS QUE HAN PERDIDO A UN SER QUERIDO**

**PROGRAMA  
PROTEJAMOS  
ESPAÑA** / **CRISIS NACIONAL  
COVID-19**

**DIEZ MEDIDAS URGENTES PARA  
SALVAGUARDAR LA SALUD Y LA  
ECONOMÍA DE LOS ESPAÑOLES**

+información en:  
[www.voxespana.es/programa-protejamos-espana](http://www.voxespana.es/programa-protejamos-espana)  
o escanee el código QR



**PROGRAMA  
ECONÓMICO  
MAJADAHONDA** / **SOLUCIONES  
MUNICIPALES**

**MEDIDAS URGENTES PARA AYUDAR  
A LOS MAJARIEGOS A SUPERAR  
ESTA CRISIS**

+información en:  
<https://cutt.ly/5yy5BNK>  
o escanee el código QR



# GRACIAS

*españoles y majarriegos*

**POR DEMOSTRAR QUE SOMOS UNA GRAN NACIÓN**

por salvar vidas, poniendo en riesgo la tuya,  
por trabajar para que no nos falte nada,  
por vigilar y mantener el orden,  
por dar descanso a nuestros seres queridos,  
por ayudar con tu granito de arena,  
quedándote en casa, teletrabajando, cosiendo,  
imprimiendo en 3D, distribuyendo,  
colaborando con quien lo necesita,  
gracias por todo tu trabajo silencioso.



# PLAN DE RECUPERACIÓN ECONÓMICA PARA MAJADAHONDA

- 1,5 millones de euros de bajada de impuestos y eliminación de tasas para familias y empresas
- Primeros 500.000 euros de ayuda para favorecer la adaptación de locales de comercio y hostelería
- Plan de Inversiones de más de 61 millones de euros: reformas en colegios, instalaciones deportivas e infraestructuras para la ciudad



*El alcalde de Majadahonda, José Luis Álvarez Ustarroz, junto con el concejal de Hacienda, Ángel Alonso*

La crisis económica derivada de la pandemia que estamos sufriendo tendrá importantes consecuencias sobre nuestra economía y por eso, desde el Ayuntamiento de Majadahonda, hemos diseñado un Plan de recuperación económica centrado en tres ejes: la bajada de impuestos y eliminación de tasas para empresas y familias, las ayudas a comerciantes y hosteleros para que puedan adaptar sus negocios y recuperar su actividad y un importante y ambicioso plan de inversiones con el que se dinamizará la economía productiva de la ciudad y se creará empleo.



## REFORMA FISCAL Y BAJADA DE IMPUESTOS

- Se incrementarán en cinco puntos las bonificaciones por familias numerosas y habrá nuevas reducciones para el impuesto de vehículos
- Se bonificará el IBI en un 75% a todas las concesiones municipales y a los inmuebles declarados de interés social o en situaciones que favorezcan el fomento del empleo
- Se incrementará hasta el máximo del 50% la bonificación del IAE por generación de empleo indefinido
- Se suspenderán por un año las tasas derivadas de las licencias que afecten a establecimientos comerciales en distintos supuestos
- La tasa de terrazas no se pagará durante el tiempo en el que no se pueda ejercer la actividad durante este ejercicio y se bajará a la mitad el próximo año
- Se reduce un 50% la tasa de quioscos y la tasa del mercadillo
- Se suspende por un año la tasa de ocupación de la vía pública para actividades de dinamización comercial
- El tipo impositivo del IBI a los vecinos se mantiene en el mínimo legal permitido del 0,40%

El Ayuntamiento de Majadahonda pone en marcha una amplia batería de medidas fiscales que pasa por la anulación de tasas y bajada de impuestos a familias. El alcalde de la ciudad, José Luis Álvarez Ustarroz, ha asegurado que se dejará de ingresar una cifra cercana al millón y medio de euros que servirán para dinamizar la economía y el empleo.

"Esta política de bajada de impuestos nos ha llevado a que Majadahonda tenga el tipo del Impuesto de Bienes Inmuebles (IBI) en el mínimo legal (0,40%), además de que somos la segunda ciudad de la región con el impuesto de vehículos y el IAE más bajo. No es casualidad tampoco que seamos una de las cuatro ciudades de la Comunidad de Madrid con menor tasa de paro, por debajo del 5%, muy por debajo de la media de España", ha asegurado el primer edil.

El equipo de Gobierno realiza un nuevo esfuerzo en este momento centrado en tres bloques de medidas:

### Con el fin de apoyar a las economías de los ciudadanos:

- Reducción a dos únicas escalas, general y especial, de las bonificaciones por familias numerosas, incrementando en 5 puntos porcentuales las mismas (incrementos entre el 8% y el 25% según los casos).
- Reducción al 0,40% del IBI de propiedades rústicas (reducción del 33%)
- Nuevas bonificaciones en el Impuesto de Vehículos según certificados de impacto medioambiental: del 25% para vehículos con certificado C y 10% del certificado D, mientras que se sube al 60% la certificación ECO. En la práctica, equivale a reducir el impuesto a la práctica totalidad de sujetos pasivos de Majadahonda.
- En el Impuesto del Incremento del valor de los terrenos de Naturaleza Urbana, se incrementa también, hasta el máximo legal del 95%, la bonificación existente por fallecimiento de familiar a favor del cónyuge, ascendientes o descendientes en primer grado (incremento del 11%), medida, por desgracia, muy importante en los momentos que estamos atravesando.



## Con el fin de fomentar el mantenimiento y la recuperación de empleo en empresas

- Establecimiento de una bonificación en el IBI para todas las concesiones municipales del 75% cuando concurren circunstancias de fomento del empleo o interés social, que deberá apreciar el pleno por mayoría. Será para el año 2021 con el fin de colaborar con el mantenimiento del servicio público que estén prestando en las mismas condiciones y el mantenimiento del equilibrio económico de la concesión por los meses de inactividad.
- Establecimiento de una bonificación de hasta el 75% en el IBI para aquellos inmuebles declarados de interés social cuando concurren circunstancias de cesión de los mismos para actuaciones de emergencia o por situaciones que favorezcan el fomento del empleo. Dicha bonificación deberá ser solicitada y aprobada por el pleno.
- Incremento hasta el máximo del 50% de la bonificación en el IAE por generación de empleo indefinido, en todos los casos y tramos, en unas circunstancias donde mantener el empleo y la capacidad adquisitiva de los ciudadanos es fundamental.



## Con el fin de apoyar al comercio local

- Incremento de las bonificaciones en el Impuesto de Construcciones, instalaciones y Obras para las reformas de locales comerciales hasta 95%. Se facilita la adaptabilidad de la acción comercial ante posibles cambios u orientaciones del negocio, así como la instalación de nuevos emprendedores.
- Incremento de las bonificaciones en el Impuesto de Construcciones, instalaciones y Obras para aquellas construcciones consideradas de especial interés o utilidad municipal por concurrir circunstancias sociales o de fomento del empleo hasta el 95%.
- Suspenderemos por un año las tasas derivadas de las licencias que afecten a establecimientos comerciales en los siguientes supuestos:

- Licencias de apertura
- Licencias que permitan cambios o adición de actividades
- Licencias que permitan la modificación o ampliación física de las condiciones del local.
- Licencias que permitan la utilización de locales como complemento o auxilio de la actividad principal ubicado en otro local.
- Licencias de cambio de autoridad.
- Licencias temporales de cambio de titularidad.
- Licencias temporales de ejercicio de actividad.
- Licencias de funcionamiento.





Se trata de favorecer tanto la adaptabilidad de los comercios a nuevas situaciones generadas tras la pandemia, como la instalación de nuevos negocios que coadyuven a generar empleo.

- Tasa de terrazas: no se pagará este ejercicio por el tiempo en que no se pueda ejercer la actividad o ésta no se pueda realizar en plenitud de condiciones por los efectos del estado de alarma y el mantenimiento de medidas de distanciamiento social y se reducirá el 50% durante el siguiente ejercicio.

- Reducción de un 50% de la tasa del mercadillo este ejercicio y el que viene y devolución de la parte proporcional del periodo en que no puedan ejercer la actividad.

- Reducción de un 50% en la tasa de quioscos.

## PRIMEROS 500.000 EUROS PARA COMERCIANTES Y HOSTELEROS

El Ayuntamiento de Majadahonda destinará una primera partida de 500.000 euros para este año destinada a comerciantes y hosteleros de la localidad. Así lo ha anunciado el alcalde de la ciudad, José Luis Álvarez Ustarroz, quien ha asegurado que "gracias a estas ayudas los empresarios podrán comprar elementos de protección, mamparas o adaptar el establecimiento al comercio electrónico, facilitando su vuelta a la actividad".

La inversión se canalizará vía convenio a través del Círculo de Empresarios de Majadahonda, pero se dirigirá a la totalidad de comerciantes, estén o no asociados. "De este modo, se consigue agilizar la gestión de las ayudas y que lleguen cuanto antes a los empresarios y autónomos que tanto están sufriendo las consecuencias de



la crisis derivada de la pandemia provocada por el COVID-19", ha afirmado el regidor.

## MÁS DE 61 MILLONES DE EUROS EN UN PLAN DE INVERSIONES

El equipo de Gobierno prepara un gran Plan de Inversiones para Majadahonda de más de 61 millones de euros. Así lo ha anunciado el alcalde de la ciudad, José Luis Álvarez Ustarroz, quien ha precisado que "el proyecto recoge importantes obras en colegios, escuelas infantiles, instalaciones deportivas, zonas verdes y nuevas infraestructuras para el municipio, que darán cumplimiento además a los compromisos adquiridos con los vecinos".

EL GOBIENO LOCAL PREPARA UN  
**PLAN DE INVERSIONES**  
PARA MAJADAHONDA DE MÁS DE  
**61.000.000 €**

Importantes obras en **colegios, instalaciones deportivas e infraestructuras** en la ciudad

#Majadahonda #Actúa2020

www.majadahonda.org

Ayuntamiento de Majadahonda

✓ Plan de Inversiones  
**61 millones de euros**

**INVERTIMOS EN  
INSTALACIONES DEPORTIVAS**

- Polideportivos Príncipe Felipe y El Tejar
- Piscina exterior cubierta en Huerta Vieja
- Fases 2 y 3 del campo de rugby y la pista de atletismo

**9,3 Mill €**

#Majadahonda #Actúa2020

www.majadahonda.org

Ayuntamiento de Majadahonda





Plan de Inversiones  
**61 millones de euros**

INVERTIMOS EN

## PARQUES Y ZONAS VERDES



- › Renovación de las zonas infantiles
- › Reforma integral del Parque de Valle del Arcipreste, Parque Goya y Parque Manuel de Falla.
- › Actuaciones en el Monte del Pilar

**8 Mill €**

#Majadahonda  
#Actúa2020

www.majadahonda.org

Ayuntamiento  
de Majadahonda



Plan de Inversiones  
**61 millones de euros**

INVERTIMOS EN NUESTROS

## COLEGIOS PÚBLICOS



- › Construcción de escuela infantil
- › Reformas en colegios públicos
- › Plan integral en escuelas infantiles
- › Nuevas áreas de juegos

**4,8 Mill €**

#Majadahonda  
#Actúa2020

www.majadahonda.org  
f b e i t

Ayuntamiento  
de Majadahonda



Plan de Inversiones  
**61 millones de euros**

INVERTIMOS EN

## INFRAESTRUCTURAS



- › Renovación de aceras y eliminación de barreras arquitectónicas
- › Conexión peatonal con Boadilla
- › Eficiencia energética del alumbrado público
- › Ampliación del aparcamiento del cementerio

**17 Mill €**

#Majadahonda  
#Actúa2020

www.majadahonda.org  
f b e i t

Ayuntamiento  
de Majadahonda







Plan de Inversiones  
**61 millones de euros**

INVERTIMOS EN

# RECOGIDA NEUMÁTICA Y LIMPIEZA



› Actualización de la recogida neumática  
de basura del municipio

## 13,1 Mill €

#Majadahonda  
#Actúa2020

[www.majadahonda.org](http://www.majadahonda.org)



Ayuntamiento  
de Majadahonda



Plan de Inversiones  
**61 millones de euros**

INVERTIMOS EN

# EDIFICIOS PÚBLICOS



- › Adecuación del edificio de coworking Rosa Agazzi
- › Ampliación del centro de mayores
- › Nuevo centro cultural
- › Actuaciones en el centro juvenil Príncipe de Asturias

## 4,2 Mill €

#Majadahonda  
#Actúa2020

[www.majadahonda.org](http://www.majadahonda.org)



Ayuntamiento  
de Majadahonda







Plan de Inversiones  
**61 millones de euros**

## INVERTIMOS EN **ROZA MARTÍN Y LOS SATÉLITES**

- ✓ > Pasarela de conexión peatonal para Roza Martín
- > Adecuación de la Estación de Bombeo de Aguas Residuales para Los Satélites
- > Nueva central de recogida neumática

# 8,4 Mill €

#Majadahonda  
#Actúa2020

[www.majadahonda.org](http://www.majadahonda.org)

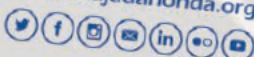

Ayuntamiento  
de Majadahonda



Plan de Inversiones  
**61 millones de euros**

## INVERTIMOS EN **SEGURIDAD**



- > Instalación de cámaras de vigilancia de tráfico
- > Compra de una ambulancia para Majadahonda

# 2,1 Mill €

#Majadahonda  
#Actúa2020

[www.majadahonda.org](http://www.majadahonda.org)



Ayuntamiento  
de Majadahonda





# ¿Cómo **tenemos** que actuar?

Durante esta crisis, el Ayuntamiento de Majadahonda ha ido ofreciendo consejos e información de utilidad sobre diferentes aspectos relacionados con el COVID-19. Desde cómo ponerse correctamente una mascarilla a consejos psicológicos para mejorar la convivencia en casa.

**i**

## TE RECORDAMOS

¿Qué hacer con los **residuos** si en tu casa hay un **contagiado** por coronavirus o estás en **cuarentena**?

**1**

Los residuos utilizados por el paciente deben depositarse en la **BOLSA 1** (de plástico), dentro de un cubo de basura dispuesto en la habitación.

**2**

Una vez cerrada la **BOLSA 1**, debe introducirse en una **BOLSA 2**, donde además se depositarán los guantes y mascarilla utilizados por el cuidador.

**3**

La **BOLSA 2** se depositará con el resto de los residuos domésticos en la bolsa de basura, **BOLSA 3**, que se depositará exclusivamente en el **contenedor de resto**.

Recuerda lavarte las manos con agua y jabón al menos **durante 40 ó 60 segundos**.

Ayuntamiento de Majadahonda  
[www.majadahonda.org](http://www.majadahonda.org)

**i**

## TE RECORDAMOS

### Información para personas con animales domésticos

- No hay evidencia de que los animales puedan transmitir el COVID-19.
- Podemos pasear a nuestro perro, pero siempre alrededor de nuestra casa, por el tiempo exclusivamente necesario y sin compañía.
- Las clínicas y tiendas veterinarias siguen abiertas, pero si tienes síntomas de contagio, pide a alguien que lleve a tu mascota por ti.
- Si tienes animales que no viven contigo, puedes trasladarte para cuidarlos.
- En caso de hospitalización, tus mascotas deben ser atendidas: delega o avisa a las autoridades.

Ayuntamiento de Majadahonda  
[www.majadahonda.org](http://www.majadahonda.org)

**i**

## TE RECORDAMOS

### LOS 5 PASOS CLAVE PARA EL CORRECTO LAVADO DE MANOS



**1**

Mójate bien las manos con agua



**2**

Échate jabón y frótate bien



**3**

Restriégate durante al menos 20 segundos, cubriendo toda la mano



**4**

Enjuágate bien las manos



**5**

Sécatelas con una toalla limpia o con aire

Ayuntamiento de Majadahonda  
[www.majadahonda.org](http://www.majadahonda.org)

A toda esta información puedes acceder a través de las redes sociales del Ayuntamiento de Majadahonda y de la página web, donde hemos dedicado un apartado especial para que conozcas de primera mano toda la información y medidas puestas en marcha durante esta crisis: [www.majadahonda.org/informacion-coronavirus](http://www.majadahonda.org/informacion-coronavirus)



# Majadahonda firme en la **lucha** frente al **COVID-19**

**L**a aparición del coronavirus en nuestras calles y en nuestras vidas ha provocado una crisis que, sabemos, está siendo muy dura, pero desde el Ayuntamiento de Majadahonda hemos trabajado cada día para hacer la situación más llevadera de todos los vecinos y para ayudar a resolver sus problemas. A continuación recopilamos algunas de las medidas más importantes que se han puesto en marcha durante este tiempo.

TELÉFONO DE ATENCIÓN  
AL CIUDADANO

## Teléfono de atención al ciudadano

Debido a que el Ayuntamiento ha dejado de ofrecer presencialmente sus servicios, desde el Consistorio se ha habilitado el número de teléfono para la atención al ciudadano: [REDACTED]

Además, desde la página web puedes acceder a todo un listado de correos electrónicos desde los que los vecinos pueden contactar con los diferentes departamentos del Ayuntamiento. Por supuesto, y como viene siendo habitual, los majariegos también tenemos a nuestra disposición la Sede Electrónica y otros canales de comunicación habituales como Xperta, o las redes sociales para hacer llegar las cuestiones que nos preocupan.

## Atención telefónica en los centros de salud

Desde el primer momento, los centros de salud estuvieron disponibles para la atención telefónica de los vecinos, poniendo a su disposición canales especiales para atender posibles casos de coronavirus, con síntomas como tos, fiebre o insuficiencia respiratoria. Además, desde los servicios de Sanidad del Ayuntamiento se ha trabajado para atender a cualquier vecino que tuviera una situación especial o no lograra contactar con los ambulatorios.





## TE RECORDAMOS



Los **Centros de Salud de Majadahonda** están atendiendo telefónicamente a los vecinos

**Centro de Salud Cerro del Aire**

91 639 03 19 / 91 639 60 61

Y pulsa 9

**Centro de Salud Valle de la Oliva**

91 679 59 63 / 91 679 59 64

Y pulsa 9



Ayuntamiento de Majadahonda

[www.majadahonda.org](http://www.majadahonda.org)



### Apuesta por el retraso y la eliminación de impuestos y tasas municipales

Desde el Ayuntamiento se ha retrasado el cobro de impuestos como el de vehículos o la tasa de terrazas, además de devolver otro tipo de tasas municipales como la del mercadillo. En esta revista tienes toda la información relacionada con la modificación de ordenanzas fiscales orientada a la suspensión y reducción de impuestos, especialmente a los autónomos y al pequeño comercio, con lo que se pretende ofrecer apoyo desde la Administración a través de generosidad y responsabilidad.



### PAMMASA suspendió la emisión del recibo de abril y concederá moratorias para personas en situación vulnerable

El Consejo de Administración de PAMMASA, en su reunión del martes 31 de marzo, aprobó por unanimidad suspender la emisión de los recibos a todos los arrendatarios de viviendas gestionadas por PAMMASA. A partir de este momento se estudiará caso por caso para seguir adoptando las medidas pertinentes en función de las necesidades.



- ✓ El Consejo de Administración de PAMMASA aprobó por unanimidad la **suspensión de la emisión de los recibos de abril** a todos los arrendatarios de viviendas gestionadas por PAMMASA.
- ✓ A partir de este momento se estudiará caso por caso y habrá una moratoria para las familias que hayan visto reducidos sus ingresos.



Ayuntamiento de Majadahonda  
www.majadahonda.org



## Coordinación del voluntariado ante la crisis del coronavirus

Durante esta crisis, el Ayuntamiento ha coordinado toda la capacidad solidaria y de voluntariado de los vecinos de Majadahonda. Hemos proporcionado material para la elaboración de mascarillas 3D a un grupo de voluntarios que, bajo la coordinación de la Concejalía de Juventud y Protección Civil, ha realizado la entrega de los productos fabricados a los profesionales sanitarios o a aquellos espacios donde han sido necesarios. Majadahonda Solidaria ha servido para organizar grupos y canalizar iniciativas, entre las que destacan el acompañamiento telefónico a personas vulnerables, que en este momento sigue atendiendo a más de 60 personas.



## Formación Online para los majarriegos

Tanto desde la Concejalía de Empleo y Desarrollo Económico, como desde la Concejalía de Juventud se han habilitado cursos para incentivar la formación online.

# FORMACIÓN ONLINE #QuédateEnCasa

Del 1 al 5 de junio

## SEMANA DE LA COMUNICACIÓN



Te ayudamos a crear tu propia **marca personal**, a transmitir tus mensajes en **vídeo** y a utilizar en tu beneficio la plataforma **YouTube**.

➔ **Inscríbete:**  
<https://cutt.ly/formaciononline>

Ayuntamiento de Majadahonda  
www.majadahonda.org





# FORMACIÓN ONLINE

## #QuédateEnCasa

### Nuevo paquete de Formación Online

Ponemos a tu disposición una serie de cursos y formaciones por Internet

Emprendimiento  
Comercio  
Comunicación  
Digitalización  
Voluntariado  
Tecnología  
Idiomas  
Juventud

#### INFÓRMATE:

[www.majadahonda.org](http://www.majadahonda.org)

<https://cutt.ly/MajadahondaABRIL>

[juventud.majadahonda.org](mailto:juventud.majadahonda.org)

Ayuntamiento de Majadahonda

[www.majadahonda.org](http://www.majadahonda.org)



## Refuerzo de la limpieza y desinfección de las calles, contenedores y lugares sensibles

El agua utilizada en estas labores contiene elementos desinfectantes para reducir la carga viral en los espacios más transitados del municipio, tales como los centros de salud o los supermercados. También se ha reforzado la limpieza en buzones de recogida neumática y en contenedores. Y además, se ha pedido la intervención de las Fuerzas Armadas para nuevas labores de desinfección en residencias o centros especiales.



## majadahonda ACTÚA empresas

☒ Si eres autónomo o tienes una empresa, **te ayudamos**.

➤ Ahora, además del servicio de asesoramiento habitual, también te damos **información de utilidad** para tus empresas ante la **crisis del coronavirus**

Infórmate

<https://bit.ly/MajadahondaPAE>



Ayuntamiento de Majadahonda  
[www.majadahonda.org](http://www.majadahonda.org)

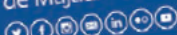

## Asesoramos a empresas y autónomos ante la crisis

Además del servicio habitual de asesoramiento que ofrece el Ayuntamiento, ponemos a disposición de los emprendedores, autónomos y empresas de Majadahonda información de utilidad ante la situación que se ha generado por el coronavirus y el Estado de Alarma.



## Suspensión del Servicio de Estacionamiento Regulado y flexibilización de la carga y descarga

Desde el primer día, el Ayuntamiento suspendió el Servicio de Estacionamiento Regulado en todas las zonas de Majadahonda para facilitar la movilidad de aquellas personas que debieran hacerlo por trabajo o para adquirir productos esenciales. Además, como ayuda para garantizar el correcto abastecimiento de los supermercados de la ciudad, se han flexibilizado las condiciones de la carga y descarga.



## Lo importante es la salud: haz deporte en casa

Desde el inicio de la crisis el Ayuntamiento de Majadahonda llegó a un acuerdo con Go Fit para ofrecer, a través de una aplicación, ejercicios que se pueden hacer desde casa. Además, los clubes deportivos están facilitando clases online de distintas disciplinas que se pueden ver a través del canal de YouTube del Consistorio, que se suman a los entrenamientos específicos para mayores que se han preparado desde la Concejalía.

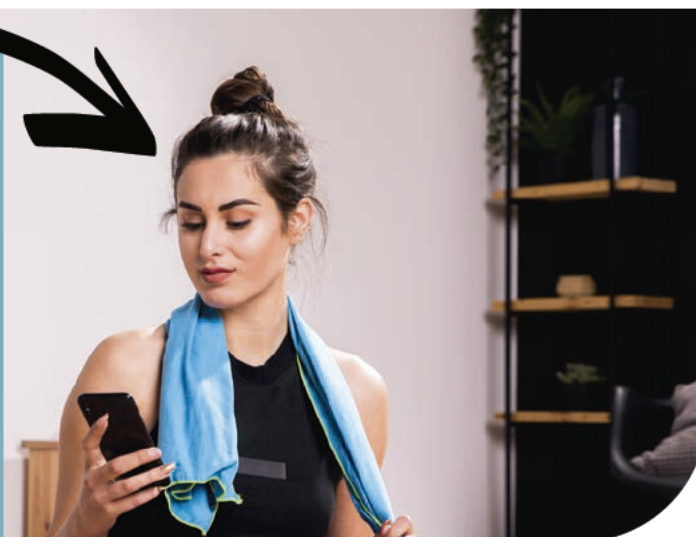

## Atención al consumidor: puesta en marcha de la oficina virtual de la OMIC

La Oficina Municipal de Información al Consumidor (OMIC) sigue a disposición de los vecinos de manera telemática. Para nuevas reclamaciones o contestar reclamaciones en trámite, puedes contactar a través del correo consumo@majadahonda.org. Para la consulta sobre adquisición de bienes y servicios puedes escribir a omicmajadahonda@majadahonda.org o llamar al 649 650 629 o al 626 055 906. Como medida adicional, además, te ofrecemos contactar tu cita por Skype.



### TE RECORDAMOS

LA OFICINA MUNICIPAL DE **INFORMACIÓN AL CONSUMIDOR** SIGUE A TU DISPOSICIÓN

Para presentar nuevas reclamaciones y contestar a reclamaciones en trámite  
[consumo@majadahonda.org](mailto:consumo@majadahonda.org)

Para consultas sobre la adquisición de bienes y servicios  
[omicmajadahonda@auscoma.es](mailto:omicmajadahonda@auscoma.es)  
649 650 629 / 626 055 906

Concierta ahora tu cita por Skype

Ayuntamiento de Majadahonda  
[www.majadahonda.org](http://www.majadahonda.org)



## Una lista para apoyar al pequeño comercio

Elaboramos una lista de establecimientos que han podido seguir prestando servicios durante la cuarentena para facilitar las compras en los comercios locales del municipio. Esta lista se ha podido consultar a través de [majadahonda.org](http://majadahonda.org).



### **majadahonda** **SOLIDARIA**

#### **SERVICIOS SOCIALES**

Si buscas atención especializada

☎ 91 634 91 29 (de 9 a 14h)  
✉ [centrodemayores@majadahonda.org](mailto:centrodemayores@majadahonda.org)  
✉ [bienestarsocial@majadahonda.org](mailto:bienestarsocial@majadahonda.org)

#### **APOYO**

Si buscas ayuda o asesoramiento

ℹ Incluye el asunto 'Apoyo'  
✉ [majadahondasolidaria@majadahonda.org](mailto:majadahondasolidaria@majadahonda.org)

#### **CONTACTO**

Si estás solo y buscas hablar

ℹ Incluye el asunto 'Contacto'  
✉ [majadahondasolidaria@majadahonda.org](mailto:majadahondasolidaria@majadahonda.org)

#### **INICIATIVA CIUDADANA**

Si quieres que apoyemos tu iniciativa solidaria

ℹ Incluye el asunto 'Iniciativa'  
✉ [majadahondasolidaria@majadahonda.org](mailto:majadahondasolidaria@majadahonda.org)

#### **APORTAR RECURSOS**

Si tienes algo que quieres compartir

ℹ Incluye el asunto 'Recursos'  
✉ [majadahondasolidaria@majadahonda.org](mailto:majadahondasolidaria@majadahonda.org)

#### **SERVICIOS PROFESIONALES**

Si eres un profesional y quieres ofrecer tus servicios

ℹ Incluye el asunto 'Servicios'  
✉ [majadahondasolidaria@majadahonda.org](mailto:majadahondasolidaria@majadahonda.org)



Ayuntamiento de Majadahonda

[www.majadahonda.org](http://www.majadahonda.org)



## Los servicios sociales de Majadahonda, a pleno rendimiento

Si buscas atención especializada, necesitas ayuda o conoces a alguien que la necesite, ponte en contacto con los Servicios Sociales: 91 634 91 29 [bienestarsocial@majadahonda.org](mailto:bienestarsocial@majadahonda.org) [centrodemayores@majadahonda.org](mailto:centrodemayores@majadahonda.org)

## Actividad política telemática

El Ayuntamiento de Majadahonda no ha parado y su alcalde y concejales tampoco. Durante toda la crisis se han mantenido reuniones telemáticas para coordinar acción del Equipo de Gobierno y de la misma manera se han convocado Junta de Portavoces con los distintos grupos políticos para informar de las novedades y tomar decisiones conjuntas.



# LA NEVERA, con las **víctimas**

La Pista de Hielo de Majadahonda se habilitó durante diez días como morgue provisional para mitigar el dolor de las familias



El pasado 4 de abril, el Ayuntamiento de Majadahonda ponía disposición de las autoridades sanitarias la pista de hielo de la ciudad como morgue provisional; la tercera que se habilitaba en la Comunidad de Madrid para acoger fallecidos por el COVID-19 con el objetivo de facilitar la labor de los servicios funerarios, mitigar el dolor de las familias y aliviar la situación de los hospitales de la región.

Afortunadamente, en tan sólo diez días la situación pudo controlarse y fue la propia presidenta de la región, Isabel Díaz Ayuso, la que clausuró el espacio que contribuyó a afrontar las consecuencias de la pandemia, y en donde se acogió durante ese tiempo a 162 personas fallecidas.



*La presidenta de la comunidad de Madrid visitó Majadahonda durante la clausura de la morgue provisional*

La presidenta agradeció en ese momento el apoyo y esfuerzo a su alcalde, José Luis Álvarez Ustarroz, a la Policía Local del municipio, a la empresa concesionaria de la pista de hielo, a los funcionarios de la Dirección General de Seguridad y al personal de la Agencia de Seguridad y Emergencias Madrid 112,

dependiente de la Consejería de Justicia, Interior y Víctimas, que participaron en la logística, organización y recogida de los fallecidos.

También a los miembros de la Unidad Militar de Emergencia, que prestaron sus servicios en el edificio. Díaz Ayuso, que agradeció además la colaboración para





Álvarez Ustarroz:  
"Majadahonda  
siempre va a estar y  
va a ayudar en los  
momentos difíciles"

este dispositivo de la ministra de Defensa, Margarita Robles, su departamento y las Fuerzas Armadas, estuvo acompañada por el consejero de Justicia, Interior y Víctimas, Enrique López.

La jefa del Ejecutivo madrileño quiso además destacar el esfuerzo colectivo de la sociedad e instituciones en el combate contra el COVID-19, un elemento que fue fundamental para, en apenas 24 horas, se acondicionar el edificio y se pusiera a disposición de toda la red asistencial regional. Por su parte, José Luis Álvarez Ustarroz, insistió en el compromiso de Majadahonda y de sus vecinos "que siempre estarán y ayudarán en los momentos difíciles, como están demostrando", aseguró.



# Majadahonda, **ejemplo de** solidaridad



**D**urante esta crisis ha quedado más que demostrada la generosidad con la que se han comportado los vecinos de Majadahonda. No solo los voluntarios que han trabajado en beneficio de sus vecinos, sino también todos los empresarios, comerciantes y peñas majariegas que han arrimado el hombro en estos difíciles momentos.

El Corte Inglés, Mudanzas Agustín, la pastelería Manacor, la cafetería Sanuz, Maxi Frutas, Julia y sus telas, el Hotel Majadahonda, Luis y Pedro Hernández, los esperistas de Majadahonda, los animadores del Rayo – CUM16, y las peñas Los Alicante y La Albarda: GRACIAS a todos por poner vuestro granito de arena para hacer más llevadera esta crisis a los profesionales sanitarios y a los más vulnerables.



"Las telas de Julia sirvieron como mascarillas en el Centro de Salud Cerro del Aire".



"Los aficionados del Rayo Majadahonda Cum 16 llevaron pizzas y regresos al Hospital de Majadahonda".



El Hotel Majadahonda ha servido como lugar de descanso de los profesionales sanitarios del Hospital Puerta de Hierro y de la zona oeste de Madrid.





"La Peña la Albarda también contribuyó al bienestar de los profesionales sanitarios en el Hospital".



Mudanzas Agustín: "Mudanzas Agustín donó miles de mascarillas al Hospital Puerta de Hierro".



"Frutas Maxi se solidarizó con los militares de la UME que desinfectaron zonas sensibles de Majadahonda".





"La cafetería Sanuz, la pastelería Manacor, la peña Los Alicates, Luis y Pedro Hernández o los esperistas de Majadahonda también han mostrado su solidaridad durante esta crisis".



# En esta crisis... premio a los voluntarios!

- Majadahonda ha demostrado ser una sociedad solidaria, especialmente en los cientos de voluntarios que han ayudado durante estas semanas
- Desde la Concejalía de Juventud se ha proporcionado material para la elaboración de mascarillas 3D para personal sanitario y comerciantes de la ciudad

**E**n los momentos más duros, Majadahonda se ha convertido en faro de generosidad y solidaridad, capitaneada por todos los voluntarios que han trabajado y colaborado con el Ayuntamiento para hacer llegar su ayuda a cada rincón de la ciudad.

Durante el Estado de Alarma, el Ayuntamiento ha coordinado las distintas acciones solidarias ante el coronavirus a través de un proyecto que se ha encargado de canalizar y organizar el voluntariado. Este programa ha estado dirigido, sobre todo, a las personas vulnerables o en situación de soledad pero que no necesitan una atención social especializada.

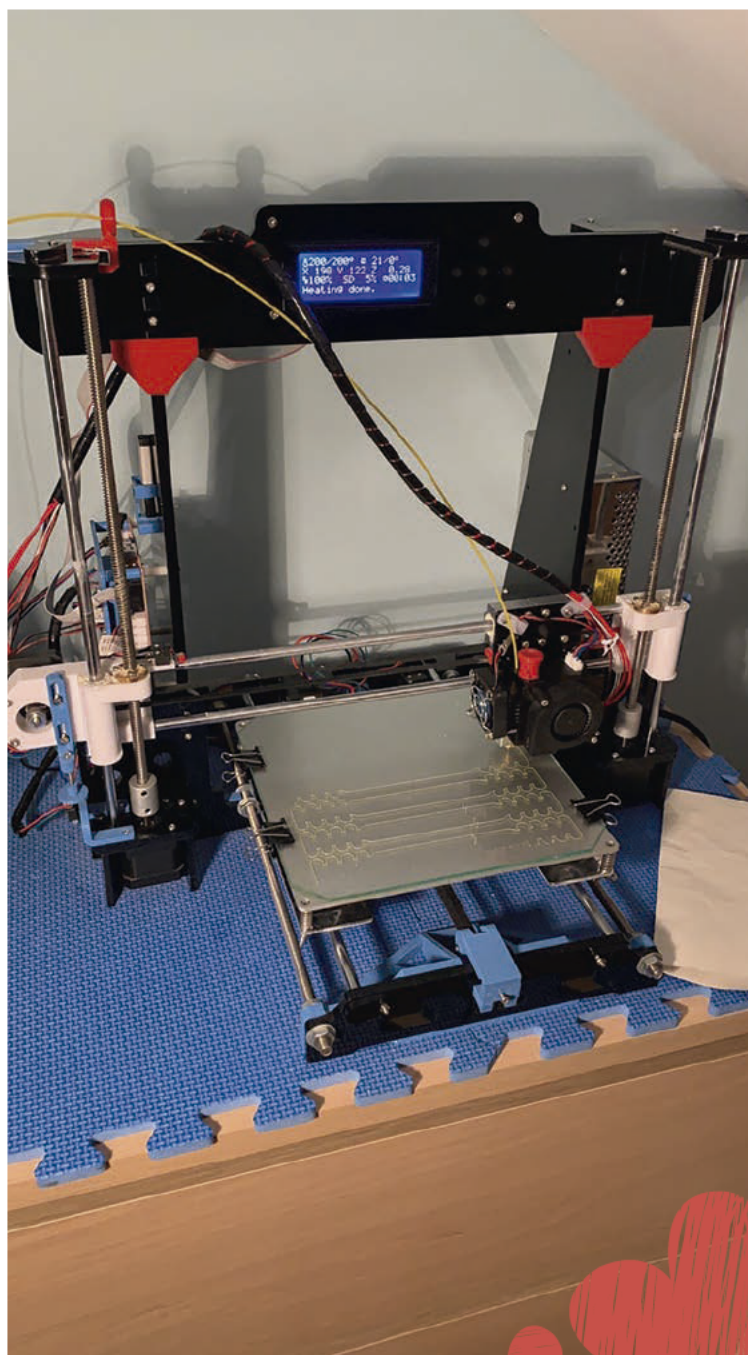
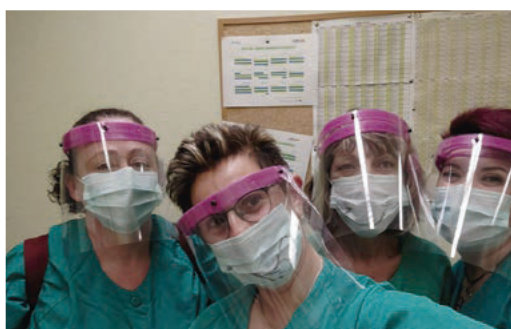

Reparto de elementos de protección a los profesionales sanitarios de la ciudad.







Así, el Consistorio, a través de la Concejalía de Juventud, habilitó el correo electrónico [majadahondasolidaria@majadahonda.org](mailto:majadahondasolidaria@majadahonda.org), a través del que se han canalizado iniciativas y coordinado grupos de voluntarios para actividades como hacer la compra, llevar o preparar comida, ir a la farmacia o realizar gestiones y dar respuesta ante la situación provocada por el coronavirus. También se ha prestado y se sigue prestando acompañamiento telefónico a muchos mayores que viven solos.

De forma paralela, el Ayuntamiento ha coordinado la recogida y distribución de material sanitario como mascarillas, que se han realizado con impresoras 3D. Se creó un grupo de Telegram, en el que han participado casi 200 voluntarios y donde se distribuye información para la posterior recogida de material necesario y entrega de la producción a Protección Civil.

En este sentido, el alcalde de Majadahonda, José Luis Álvarez Ustarroz, desde un primer momento destacó las iniciativas solidarias de los vecinos porque "gracias a ellos, a su sensibilidad y ganas de ayudar ponemos en





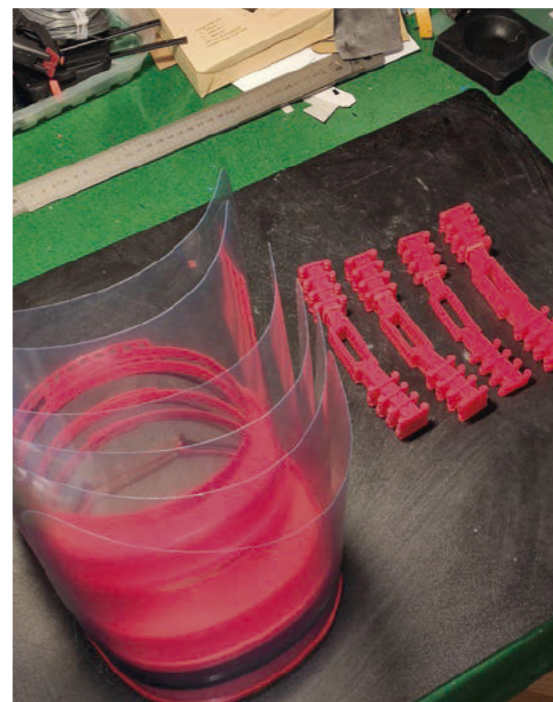

marcha este proyecto para respaldarles". "Los momentos difíciles siempre sacan lo mejor de cada uno y Majadahonda está dando una lección de solidaridad impresionante que no puedo dejar de agradecer", ha asegurado.



# El Ayuntamiento de Majadahonda buzonea 160.000 mascarillas a los vecinos

Se han repartido desde el lunes 27 de abril, con una inversión por parte del Consistorio de 140.000 euros.

El Ayuntamiento de Majadahonda ha buzoneado un total de 160.000 mascarillas a los vecinos desde el lunes, 27 de abril, cuando comenzó el reparto. El alcalde, José Luis Álvarez Ustarroz, anunció este envío para el que se ha habilitado un crédito de 140.000 euros y que ha posibilitado que cada domicilio cuente con un total de seis mascarillas.

Álvarez Ustarroz ha destacado la importancia de "proteger la salud de los majariegos en todo momento". Además, ha recordado todas las medidas que el Consistorio lleva poniendo en marcha desde el comienzo de esta crisis y en especial aquellas que tienen que ver con la protección de las personas.



## Más de 15.000 mascarillas infantiles

El Ayuntamiento de Majadahonda, a través de la Concejalía de Infancia y Familia, ha repartido más de 15.000 mascarillas higiénicas a niños entre 3 y 12 años. Más de 150 voluntarios repartieron el material elaborado por 80 costureras, también voluntarias.



"Se ha colaborado en facilitar equipos y máscaras tanto a personal sanitario, como a comerciantes y personal de atención al público. Además, se han repartido mascarillas en estaciones y paradas de autobús", ha asegurado el alcalde.





## AYUNTAMIENTO

• Ayuntamiento.....	91 634 91 00
• Concejalía de Bienestar Social y Mayores.....	91 634 91 29
• Concejalía de Comunicación, Participación Ciudadana y Transparencia, y Movilidad y Transportes.....	91 634 91 22
• Concejalía de Consumo.....	91 634 91 07
• Concejalía de Cultura.....	91 634 91 19
• Concejalía de Deportes.....	91 634 91 26
• Concejalía de Desarrollo Económico y Emprendimiento.....	91 634 91 65
• Concejalía de Educación.....	91 634 91 32
• Concejalía de Empleabilidad.....	91 634 14 40
• Concejalía de Familia e Infancia.....	91 634 91 29
• Concejalía de Fiestas.....	91 634 91 19
• Concejalía de Hacienda.....	91 634 91 00
• Concejalía de Juventud.....	91 634 91 20
• Concejalía de Medio Ambiente, Jardines, Limpieza, Vigilancia y Control de Animales Domésticos y Urbanizaciones.....	91 634 91 00
• Concejalía de Nuevas Tecnologías.....	91 634 91 00
• Concejalía de Sanidad.....	91 634 94 34
• Concejalía de Seguridad.....	91 634 91 00
• Concejalía de Urbanismo, Mantenimiento de la Ciudad, Vivienda y Obras.....	91 634 91 00
• Grupo Municipal Partido Popular.....	91 634 91 61
• Grupo Municipal Ciudadanos.....	91 634 91 68
• Grupo municipal Vox.....	91 634 91 49
• Grupo municipal PSOE.....	91 634 91 64
• Biblioteca Municipal Francisco Umbral.....	91 634 94 19
• Patronato Monte del Pilar.....	91 634 71 83
• Punto Limpio.....	608 47 43 27
• Centro de Atención a la Familia.....	91 636 20 07
• Pammasa.....	91 634 09 60
• Centro de Mayores Reina Sofía.....	91 634 91 67
• Centro Juvenil.....	91 634 91 20
• Asociación Club Reina Sofía.....	91 639 10 47
• OMIC.....	91 634 91 07
• CICAM (Centro Integral Canino del Ayuntamiento de Majadahonda).....	680 66 39 43
• Policía Municipal.....	91 638 00 00 y 092
• DNI.....	91 634 91 77
• Bomberos.....	085
• Guardia Civil Majadahonda.....	91 602 97 13
• Cruz Roja (Asamblea Local).....	91 330 88 36
<b>Información y Atención al Ciudadano</b>	
• Juzgados.....	91 422 94 16
• Juzgado I.....	91 422 94 02
• Juzgado II.....	91 422 94 05
• Juzgado III.....	91 422 94 22
• Juzgado IV.....	91 422 94 10
• Juzgado V.....	91 422 94 13
• Juzgado VI.....	91 679 59 84
• Juzgado VII.....	91 602 82 50
• Juzgado VIII.....	91 422 94 38
• Registro Civil.....	91 634 26 88
• Registro de la propiedad nº 1.....	91 638 75 11
• Registro de la propiedad nº 2.....	91 634 71 72
• Tesorería General de la Seguridad Social.....	91 544 86 35
• Correos y telégrafos.....	91 638 19 40
• Averías Repsol.....	901 12 12 12/91 636 23 00
• Averías Iberdrola.....	900 17 11 71
• Averías Canal de Isabel II.....	901 51 25 12
• Recogida de enseres.....	91 638 66 72
• Delegación de Hacienda (Pozuelo).....	91 715 80 11
• INEM (subsídios).....	91 634 05 28
• Oficina de Empleo Comunidad de Madrid.....	91 634 05 28/ 92
• Empresa ORA DORNIER.....	91 638 29 51

## PARROQUIAS

• Santa Catalina.....	91 634 15 46/ 91 638 19 56
• Del Beato Manuel Domingo y Sol.....	91 638 01 93
• Santa María.....	91 634 09 28
• Santo Tomás Moro.....	91 639 12 94
• Santa Genoveva.....	91 765 43 40

## TRANSPORTES

• Radio Taxi Majadahonda.....	91 638 33 35
• Tele-Taxi.....	91 371 21 31
• Autobuses Autoperiferia.....	91 637 12 28
• Autobuses Llorente.....	902 07 77 79
• Consorcio de Transportes.....	91 580 35 90
• Abono transportes.....	91 580 45 40
• Metro: información.....	902 44 44 03
• Cercanías.....	91 506 61 95

## FARMACIAS

• Avda España, 31 Local- 5.....	91 634 45 51
• C/ La Iglesia, 6.....	91 639 91 63
• C/ Francisco Umbral - Local 12.....	91 639 60 85
• Avda de Guadarrama, 2.....	91 634 53 26
• C/ Salvador Dalí, 9 (CC Oeste).....	91 636 20 09
• C/ San Andrés, 21.....	91 638 17 48
• C/ San Joaquín, 11.....	91 638 10 65
• C/ San Roque, 37.....	91 634 12 09
• C/ Santa Catalina, 17.....	91 638 73 11
• C/ Norias, 9.....	91 639 58 05
• Urb Virgen de Iciar, 18.....	91 307 78 55
• Ctra Boadilla del Monte, 35.....	91 638 22 22
• Ctra Del Plantío, s/n (CC Novotendas).....	91 638 61 11
• Ctra Del Plantío, s/n (CC Sexta Avenida).....	91 372 80 60
• Pza Juan Sanz, 8.....	91 639 03 01
• C/ Ecuador, 10 (Urb Puerta Sierra II).....	91 638 84 50
• C/ Moreras, s/n.....	91 638 46 50
• C/ Goya, 1.....	91 020 01 99

## COLEGIOS PÚBLICOS

• Antonio Machado.....	91 638 95 21
• Santa Catalina.....	91 679 52 70
• Francisco de Quevedo.....	91 638 40 14/ 91 634 75 70
• San Pío X.....	91 638 74 27
• Benito Pérez Galdós.....	91 638 64 53
• Federico García Lorca.....	91 638 81 61
• El Tejar.....	91 639 64 00
• Rosalía de Castro.....	91 638 78 77

## COLEGIOS PRIVADOS Y CONCERTADOS

• Reparadoras Sagrado Corazón.....	91 638 77 11
• Colegio Privado Engage.....	91 638 01 96
• María Auxiliadora.....	91 307 77 12
• Caude.....	91 602 80 22
• San Jaime.....	91 679 92 46

## CENTROS DE EDUCACIÓN ESPECIAL

• Virgen de Lourdes.....	91 638 35 11
• CEPRI.....	91 638 75 00

## INSTITUTOS DE ENSEÑANZA SECUNDARIA

• Leonardo da Vinci.....	91 638 74 23
• Carlos Bousoño.....	91 634 76 60
• Margarita Salas.....	91 634 05 99
• María de Zayas y Sotomayor.....	91 639 66 11
• José Saramago.....	91 639 84 11

## SERVICIOS EDUCATIVOS

• Escuela Infantil Municipal TALIN.....	91 639 11 99
---	--------------

• Escuela Infantil Municipal TAMARAL.....	91 639 24 03
• Escuela Infantil Municipal LA TARARA.....	91 602 90 35
• Escuela Infantil Municipal TACA TACA.....	685 99 67 15
• Servicio Psicopedagógico Municipal.....	91 634 91 32
• Escuela Oficial de Idiomas.....	91 634 36 00
• UNED.....	91 639 51 76
• Centro Enseñanza de Personas Adultas (CEPA).....	91 634 91 32

## ESCUELAS MUNICIPALES Y DEPORTIVAS

• Gimnasia de Mantenimiento y aeróbic.....	91 634 47 42
• Escuela municipal de Judo.....	609 08 79 92
• Escuela municipal de Voleibol.....	629 02 66 28
• Escuela municipal de Esgrima.....	628 91 32 34
• Escuela de Patinaje sobre ruedas.....	670 62 60 93
• Escuela de hockey sobre patines.....	678 90 67 82
• Centro de Natación Huerta Vieja.....	91 634 44 85
• Escuela municipal de Baloncesto.....	91 634 36 55
• Escuela Atletismo y Rugby.....	91 634 42 37
• Escuela municipal de Gimnasia Artística.....	91 638 84 01
• Escuela municipal de Gimnasia Rítmica.....	659 467 304
• Escuela de Tenis.....	91 634 26 52
• Escuela municipal de Taekwondo.....	637 065 530
• Escuela municipal de Fútbol 'Rayo Majadahonda'.....	91 639 28 32
• Palacio de Hielo.....	91 638 61 05
• Escuela Municipal de Fútbol Sala.....	630 208 169
• Escuela municipal de defensa personal femenina "Sé defenderme Sola".....	692 111 117

## CLÍNICAS

• Puerta de Hierro Majadahonda.....	91 191 60 00
• La Paz.....	91 727 70 00
• Centro Médico Salud Siglo 21.....	91 737 29 95
• Centro Médico Majadahonda.....	91 638 12 47
• Centro Médico Averroes.....	91 639 08 38

## CENTROS DE SALUD (IMSALUD)

• IMSALUD- Centro de Salud CERRO DEL AIRE (Avda España, 7 Cita previa).....	91 639 03 19
• Urgencias de 20:30 a 08:30.....	91 634 22 62
• IMSALUD-Centro de salud VALLE DE LA OLIVA (C/ Enrique Granados).....	91 679 59 63/64
• Servicio Regional de Salud Pública (Avda Guadarrama, 4).....	91 634 91 16
• Servicio Regional de Salud Mental (Avda España, 7).....	91 634 72 14/ 71 54
• Servicio MPLA de Inspecciones Sanitarias e Higiene Pública.....	91 634 94 63

## RESIDENCIAS MAYORES

• Residencia Ballesol.....	91 639 56 11
• Residencia Valle de la Oliva.....	901 302 010
• Residencia San Luis Gonzaga.....	91 634 00 76

## FUNERARIAS

• Pedraza.....	91 352 03 16
• Canoura, SA.....	91 858 11 77
• Tanatorio de Majadahonda.....	91 634 08 10
• Servicios Funerarios Majadahonda.....	91 634 51 36



# EN MAJADAHONDA COMPRA SEGURO!



**Seguro para ti  
Seguro para todos**

Coronavirus  
COVID-19

<b>Distancia Social</b>	<b>Aforo Limitado</b>	<b>Local Desinfectado</b>	<b>Pago con tarjeta</b>
			

**AYÚDANOS A MANTENER LIMPIO ESTE LOCAL**

<b>Limpieza de manos</b>	<b>No tocarse la cara</b>	<b>No tocar superficies</b>	<b>No saludar con las manos</b>
			

**MUCHAS GRACIAS POR TU COLABORACIÓN**